# Informations généalogiques à retenir

*A noter que ces informations constituaient une actualité à la date indiquée.*
*N'hésitez pas à nous signaler toute information devenue obsolète.*

### *Mars 2025*

La recherche de personnes, militaires ou pas, ayant participé à des conflits entre la chute du 1er Empire et le début de la Première Guerre Mondiale est pour le moment impossible en ligne sur Mémoire des Hommes et difficile dans les salles de lecture du SHD. Donc il convient de saluer l'initiative de Dominique Firmery-Simon qui a mis en ligne sur **Geneanet** le fruit de ses recherche sur les "**oubliés de 1870**". Sa base contient 173 974 individus (des militaires tués mais aussi d'autres acteurs de la période).
A découvrir en cliquant ici.

### *Février 2025*

Pour aider les recherches sur **RetroNews** (le site de presse de la BnF), vient de sortir un guide, GeneaNews.

Dans celui-ci vous trouverez notamment comment étoffer votre arbre généalogique grâce à RetroNews. A consommer sans modération ! A télécharger en cliquant ici.

### *Janvier 2025*

Les Archives départementales des **Hauts-de-Seine** viennent de mettre en ligne les registres de **déclarations de successions** des bureaux de Boulogne (1905-1969) et de Neuilly (1820-1969). Il rejoignent ceux d'Asnières, de Clichy, Colombes, Montrouge, Nanterre et Rueil-Malmaison. De quoi en savoir plus sur le patrimoine de nos ancêtres. Cliquer ici.

A voir sur le site FranceArchives "**la stratégie interministérielle des archives 2025-2029**" - trois axes :

- Mettre les archives au service des usagers
- Constituer le patrimoine numérique de la Nation
- Mobiliser et préserver pour l'avenir

Téléchargez le document complet au format pdf en cliquant ici.

### *Décembre 2024*

A découvrir sur internet le nouveau site des **archives municipales de Boulogne-Billancourt**. Cliquer ici. A consommer sans modération !

Le 12 novembre dernier, **FranceArchives** a publié sur son site une note explicative pour aider les internautes à utiliser plus efficacement le moteur de recherche. Cliquer ici.

### *Novembre 2024*

La **Fédération Française de Généalogie** a mis en ligne sur son site internet et sur sa page Facebook un article que nous vous proposons de découvrir en cliquant ici : **La généalogie - un secteur en pleine expansion**.

Il reprend de manière synthétique et documentée plusieurs points que le CGBB a mis en évidence ces dernières années comme l'évolution de la généalogie et son avenir, particulièrement au regard d'internet et de l'intelligence artificielle.

# Informations généalogiques à retenir

*A noter que ces informations constituaient une actualité à la date indiquée.*
*N'hésitez pas à nous signaler toute information devenue obsolète.*

### *Octobre 2024*

Sur le site internet des **Archives départementales des Hauts-de-Seine** a été mis en ligne un dossier pour aider les recherches sur **l'Aide sociale à l'enfance**. Voir ici.

Connaissez-vous **GIROPHARES** ? Il s'agit de la plateforme collaborative des **Archives nationales**. Son objectif est que tout le monde puisse contribuer à l'indexation, la transcription et à l'annotation des fonds des Archives nationales. Pour en savoir plus et rejoindre le réseau de contributeurs, cliquer ici.

### *Septembre 2024*

Les **Archives départementales des Yvelines** proposent une nouvelle application permettant l'interrogation plein texte des pages de la presse ancienne locale (exploitation de la reconnaissance optique de caractères). 100 titres concernés, de 1819 à 1962 : voir ici.

### *Eté 2024*

Si vous avez des ancêtres en **Belgique**, AGATHA, mis en place le 11 juin dernier, va vous intéresser. Il s'agit du nouveau site de recherche pour les archives en ligne de l'état.
Ainsi https://agatha.arch.be/ remplace https://genealogie.arch.be/
Pour en savoir plus cliquer ici.

Comme nous l'avons déjà évoqué à plusieurs reprises, le site **FranceArchives** poursuit ses mises en ligne et ses initiatives à destina-

En mai dernier a ainsi était mis en place un agent conversationnel (plus communément appelé chatbot), baptisé **NORIA** (Nouvelle Orientation de Recherche Interactive dans les Archives). Il est destiné à répondre aux demandes que se posent le plus souvent les usagers sur les archives produites par **l'administration française en Algérie** durant la période coloniale (1830-1962).
Pour utiliser ce nouvel outil, cliquer ici.

### *Juin 2024*

Les sites d'Archives départementales poursuivent les mises en ligne de registres permettant de retrouver plus facilement des actes notariés. Ainsi fin mars ce sont les Archives du **Gers** qui ont mis en ligne le **contrôle des actes sous l'ancien régime**, ancêtre de l'enregistrement. A découvrir ici.

Du côté de la **Seine-Maritime**, ce sont les **cahiers de doléances** qui viennent d'être mis en ligne. Un formulaire de recherches permet d'accéder facilement aux différentes communes du département.

Ces documents sont précieux pour mieux connaître la vie de nos ancêtres à l'aube de Révolution de 1789.

### *Mai 2024*

**Les Archives départementales de la Creuse** ont mis en **ligne**, outre les répertoires des **notaires**, les **minutes antérieures aux premières dates des registres paroissiaux**, permettant de remonter sa généalogie de deux, voire trois, ces dernières nées dans les premières années du XVI$^{e}$ siècle.

# Informations généalogiques à retenir

*A noter que ces informations constituaient une actualité à la date indiquée.*
*N'hésitez pas à nous signaler toute information devenue obsolète.*

### *Avril 2024*

Les **Archives départementales de la Charente** viennent de se doter d'un nouveau site internet : une présentation moderne et claire, des formulaires de recherche faciles à utiliser.
Zoom particulier sur les **archives notariales** (voir également les informations contenues dans les Lettres

**Les minutes les plus anciennes sont en cours de numérisation : les images seront mises en ligne au fil de l'eau**. Il n'est pas prévu en revanche de numériser l'intégralité du fonds.

Dommage pour les minutes plus récentes mais cela représente tout de même une belle avancée.

Sur le site des **Archives nationales** viennent d'être mises en ligne plusieurs milliers d'images concernant **les réfugiés espagnols** présents dans les fonds du ministère de l'Intérieur. Elles concernent des notices individuelles établies au nom de réfugiés espagnols par la police ou les préfectures. Mode d'emploi : aller dans la salle de lecture virtuelle et consulter la rubrique "détail du contenu". Voir aussi le dossier complet sur le sujet sur FranceArchives.

### *Mars 2024*

Le Fort Neuf de **Vincennes** doit bientôt accueillir le nouveau siège de la DGSE*. Près de la moitié des archives du **Service historique de la Défense** conservées sur place sont en ce moment réparties dans son réseau territorial à Toulon, Pau ou encore Cherbourg. Plus de 70 kilomètres de documents doivent être déplacés, soit deux fois le périphérique parisien.

Pour en savoir plus sur ce **déménagement** hors norme, voir les informations sur le site du SGA du Ministère des Armées et la vidéo YouTube. Pour plus d'informations sur l'accessibilité des documents à Vincennes pendant le déménagement, voir le site du SHD.

**Direction générale de la Sécurité extérieure*

### *Février 2024*

Le site **FranceArchives** est désormais incontournable pour accompagner le généalogiste. Un ***tuto*** vient d'être mis en ligne pour utiliser plus facilement le moteur de recherche du portail.

La ***nouvelle rubrique*** de FranceArchives, "**base de nom**", accessible en haut à droite sur la page d'accueil, a pour objectif d'intégrer progressivement, au fur et à mesure que les données seront disponibles, des bases d'indexation nominatives de matricules militaires, d'état civil, de recensements de la population, etc. Pour en savoir plus, cliquer ici.

Dans la Lettre de janvier nous avions évoqué la mise en ligne des répertoires de **notaires** par de nombreux sites d'archives départementales. Aujourd'hui, voici l'initiative spécifique du **Maine-et-Loire** qui propose en ligne des fiches pratiques reliées à des cartes interactives pour retrouver **l'histoire d'une maison** par exemple. Figure également une répartition des études de notaires. Une autre fiche pratique, qui détaille la méthodologie de recherche dans les archives notariales, complète la documentation, sous forme d'un fichier PDF à télécharger.
*Voir aussi la vidéo Youtube des archives de Haute-Garonne qui explique de manière humoristique ce que l'on peut trouver dans les archives de notaires.*

# Informations généalogiques à retenir

*A noter que ces informations constituaient une actualité à la date indiquée.*
*N'hésitez pas à nous signaler toute information devenue obsolète.*

***Janvier 2024***

Lu sur Geneanet :
"*En cette fin 2023, ce sont deux grandes nouvelles pour tous ceux qui ont des ancêtres parisiens : d'une part l'intégralité des* **registres de tutelle** *est numérisée, et d'autre part le cap du million d'individus référencés dans les* **répertoires des notaires** *a été atteint*". Certes il faut toujours consulter les documents sur place mais cela est intéressant pour Paris où les actes peuvent être manquants.
Voir Geneanet.

Pour les autres départements, FranceArchives répertorie tous les sites d'Archives, déjà nombreux, qui ont mis en ligne les index de notaires. Voir la liste ici. Là aussi les documents ne sont consultables que sur place. Si vous ne pouvez vous déplacer, pensez au Fil d'Ariane.
Par ailleurs **Geneanet** a annoncé fin 2023 l'arrêt du **service ADN** lancé en 2020. Voir l'article où Geneanet explique cette décision.

***Décembre 2023***

L'Etat-civil d'**Algérie** pour l'année 1922 vient d'être mis en ligne et a été indexé par les bénévoles de l'association GAMT (Généalogie Algérie Maroc Tunisie). Pour en savoir plus, cliquer ici.

Les **Archives de Guyane** viennent de mettre en ligne des actes anciens, principalement des registres nominatifs d'**esclaves** : des affranchissements et des registres d'individualité des nouveaux libres de 1848. Voir ici.

***Novembre 2023***

La France Généalogique organise un jeudi par mois à 15h des **conférences aux Archives de Paris.** Pour connaître le programme cliquer ici. L'accès est gratuit mais le nombre de places est limité, donc il convient d'arriver tôt car ces conférences sont très suivies. Exemple le 16 novembre avec "Les conditions de vie des parisiens pendant le siège de Paris en 1870

Les Archives de Paris viennent d'ajouter une rubrique dans l'onglet "Sources généalogique complémentaires" : il s'agit des **Registres d'admission d'élèves des écoles maternelles et élémentaires parisiennes (1848-1973)**. Pour voir le contenu accessible sur place et/ou en ligne, cliquer ici.

***Octobre 2023***

Fondement des registres d'état-civil pour les généalogistes, **l'Ordonnance de Villers-Cotterêts**, signée par François 1er en 1539, a avant tout comme objectif de faire obligation d'utiliser la langue française, à la place du latin, dans les actes juridiques. Cliquer ici pour une petite explication.

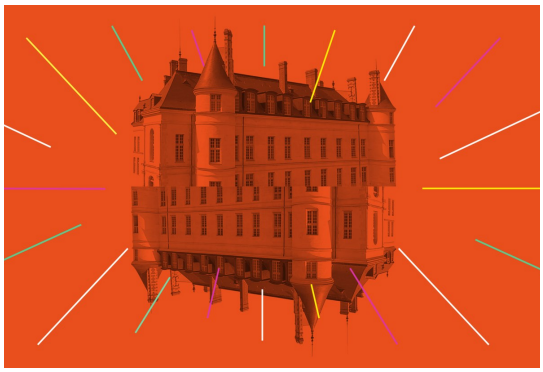

En 2020 ont été engagés des travaux de rénovation du château de Villers-Cotterêts et le 19 octobre y sera inaugurée la **Cité Internationale de la langue française**.
A découvrir en cliquant ici.

**PhotoDater,** le nouvel outil révolutionnaire de MyHeritage estime l'année où une photo a été prise, à l'aide de l'intelligence artificielle. L'algorithme fournit des estimations de date pour des photos prises entre 1860 et 1990, incluant des personnes. Lire l'article sur la Revue Française de Généalogie

# Informations généalogiques à retenir

*A noter que ces informations constituaient une actualité à la date indiquée.*
*N'hésitez pas à nous signaler toute information devenue obsolète.*

***Septembre 2023***

Le 22 août dernier, la salle de lecture des **Archives départementales des Hauts-de-Seine**, fermée depuis le 29 juin, est à nouveau accessible. Victimes d'une intrusion lors des émeutes de juin dernier, les bâtiments ont subi des dégradations importantes principalement dues à un incendie au niveau du hall d'entrée.

A noter cependant que l'accueil se fait pour le moment par l'entrée du personnel (portail noir allée des Bizis). Pendant l'été les équipes ont néanmoins continué à travailler. Ont ainsi été mises en ligne les fiches de décès et les déclarations de succession du bureau de Sceaux. https://archives.hauts-de-seine.fr.

A noter concernant le **Canada** : la mise en ligne du recensement de 1931. Plus de 10 millions de personnes en accès libre. Voir le site en cliquant ici.

Nouvelle avancée en matière de **reconnaissance d'écriture manuscrite** (HTR) avec le projet des Archives municipales de la ville de Belfort. Après une première phase à l'aide de bénévoles pour "éduquer" la machine et la reconnaissance avec succès de quelques 600 pages de registres de délibérations du Conseil municipal de 1790 à 1946, ces registres seront très prochainement accessibles à tous pour une recherche en plein texte. A lire pour en savoir plus dans la Revue Française de Généalogie.

***Mars 2023***

**Retirada** : La France et l'Espagne ont convenu, en marge du sommet franco-espagnol de Barcelone du 19 janvier 2023, de numériser les archives de l'**Ofpra**, l'Office français de protection des réfugiés et apatrides. Un fonds de centaines de milliers de documents concernant 140 000 exilés, et aujourd'hui leurs descendants. Après la Loi sur la Mémoire démocratique, votée en octobre 2022, cette ouverture du fonds français de l'Opfra représente une nouvelle étape très importante pour les descendants des victimes du franquisme.

Les modalités d'accès à ces centaines de milliers de documents nominatifs "doivent être précisées au regard du respect de la loi sur les archives et la protection des données personnelles", précise à L'Indépendant le directeur de l'Ofpra, Julien Boucher.

Mais la volonté, commune aux autorités françaises et espagnoles, est bien d'assurer "une accessibilité accrue" à ces documents aujourd'hui conservés, et consultables, au siège de l'Ofpra, à Fontenay-sous-Bois, au format papier donc. Voir article de l'Indépendant en cliquant ici.

Projet **Socface** : en mettant en œuvre des technologies de reconnaissance automatique d'écriture manuscrite le projet a pour objectif de transcrire l'ensemble des listes nominatives du **recensement de 1836 à 1936**. Pour en savoir plus, cliquer ici. Voir aussi le supplément n° 1 à notre Lettre n° 5 de janvier 2023 sur les applications généalogiques de l'intelligence artificielle dont l'OCR (océrisation).

Si vous avez un **ancêtre douanier**, vous pouvez désormais effectuer des recherches dans la base patronymique qui comporte plus de 100 000 dossiers d'agents du 18e au 20e siècle. A découvrir en cliquant ici.

Fin février nous avons pu découvrir la **nouvelle page de résultat sur Geneanet**. Les modifications ont pour objectif une compréhension plus rapide de ce qui s'affiche grâce à l'intégration d'informations plus complètes et plus claires. En un mot des recherches plus rapides et plus efficaces ! Lire les détails ici.

# Informations généalogiques à retenir

*A noter que ces informations constituaient une actualité à la date indiquée.*
*N'hésitez pas à nous signaler toute information devenue obsolète.*

***Février 2023***

Les **Archives Nationales** ont terminé l'indexation du **Fichier central de la Sûreté nationale** pour la période 1880-1940. Ce fichier emporté par les nazis puis par les soviétiques avait été restitué à la France entre 1994 et 2001 par la Russie, d'où son nom de "fonds de Moscou". Voir le descriptif en cliquant ici.
Ce travail a été mené en partenariat avec Geneanet qui propose un accès gratuit : cliquer ici.

Fin 2022 le site des **Archives des Yvelines** a mis en ligne de nouveaux titres de la **presse ancienne**. Et d'autres ajouts sont prévus en mars-avril 2023. Parallèlement un nouvel outil a été lancé pour faciliter la recherche dans ces journaux. Voir le site des Archives 78.

A signaler l'initiative des **Archives de l'Allier** qui ont entrepris le découpage des microfilms historiques en petits lots rendant ainsi la recherche en ligne plus facile. Voir le site des Archives 03.

***Janvier 2023***

Les Archives nationales du monde du travail (**ANMT**) ont mis en ligne récemment 70 000 feuillets matricules des **employés de la Compagnie des chemins de fer** du Paris Lyon Méditerranée avec un formulaire de recherches nominatives en ligne.

Le site Mémoire des Hommes vient de mettre en ligne les **inscriptions maritimes** des sept quartiers de Bretagne Sud. Ces rôles, du XVIII$^{e}$ au XX$^{e}$ siècle, renferment toute la vie du marin, civile et militaire, parfois sur des décennies. Rendez-vous sur la rubrique du site en cliquant ici.

***Décembre 2022***

Les Archives de Paris viennent d'ajouter, dans la rubrique "fonds judiciaires", les **adoptions par la nation** (1918-1940) et les **décès de militaires** (1920-1926). Attention pour les adoptions seuls les documents de plus de 100 ans sont consultables en ligne. Cliquer ici pour en savoir plus.

Parution début décembre 2022 de l'édition 2023 du hors série de la Revue Française de Généalogie consacré aux **recherches généalogiques sur internet**. A noter l'application numérique gratuite pour PC et MAC qui réunit les 3 000 sites Internet.

***Novembre 2022***

Bonne nouvelle pour ceux d'entre vous qui ont des ancêtres italiens et qui ne maîtrisent pas la langue.
Le **portail Antenati**, dédié à la recherche généalogique et à l'histoire des **familles italiennes**, a mis en ligne sa version entièrement francisée. Pour le découvrir, cliquer ici.

Le site des Archives des Hauts-de-Seine nous invite à retrouver **l'histoire des châteaux disparus** sans oublier ceux qui existent toujours.
Pour commencer la visite, cliquer ici.